اخبار کوتاه

پاسخ وزیر کشور به اظهارات برخی داوطلبان ردصلاحیت شده انتخابات مجلس

وزیر کشور با رد اظهارات برخی داوطلبان ردصلاحیت شده توسط هیات‌های اجرایی، گفت: هیات‌های اجرایی مطابق قانون مستقل عمل کرده و بر اساس نظرات مراجع پنجگانه تصمیم‌گیری می‌کنند.احمد وحیدی درباره طرح برخی اظهارات توسط داوطلبان ردصلاحیت شده در انتخابات مجلس شورای اسلامی، اظهار کرد: ما این اظهارات خیلی محدود که توسط چند نفر مطرح شده است را رد می‌کنیم. سیاست دولت و وزارت کشور، حضور حداکثری داوطلبان در انتخابات مجلس شورای اسلامی بوده است.وزیر کشور ادامه داد: تلاش زیادی هم برای اجرای قانون جدید انتخابات انجام گرفت. تعداد قابل توجهی هم ثبت نام کردند و صلاحیت حدود ۱۷ هزار و ۵۰۰ نفر در هیات‌های اجرایی تایید شد. این آمار کم سابقه بوده است و تاکنون چنین عددی را نداشته ایم.وحیدی خاطرنشان کرد: فعلا مرحله اول بررسی‌ها تمام شده و کسانی که صلاحیت آنها تایید نشده یا احراز صلاحیت نشده‌اند، فرصت شکایت دارند. هیات‌های نظارت هم تقریبا ۵۰ روز فرصت بررسی صلاحیت را دارند.

مجلس به متناسب‌سازی حقوق بازنشستگان رأی داد

نمایندگان مجلس شورای اسلامی با متناسب‌سازی حقوق بازنشستگان در طول اجرای برنامه هفتم توسعه موافقت کردند که بر اساس آن حقوق بازنشستگان به ۹۰ درصد حقوق و فوق‌العاده‌های مستمر مشمول کسور شاغلان مشابه و همتراز می‌رسد.نمایندگان مجلس در جلسه علنی نوبت صبح امروز و در ادامه بررسی مواد ارجاعی از کمیسیون تلفیق، بند الحاقی ۱ ماده ۲۹ لایحه برنامه هفتم توسعه را تصویب کردند.طبق این مصوبه، به منظور عدالت در پرداخت حقوق شاغلان و بازنشستگان و نیز متناسب سازی حقوق بازنشستگان با ۹۰ درصد حقوق و فوق العاده های مستمر مشمول کسور شاغلان مشابه و همتراز، دولت مکلف است تا پایان سال سوم برنامه اقدام لازم را به عمل آورد این افزایش از سال ۱۴۰۳ در سال اول معادل ۴۰ درصد و در سال های دوم و سوم هر کدام ۳۰ درصد ما به التفاوت تا ۹۰ درصد یاد شده خواهد بود. آئین نامه اجرائی این بند به تصویب هیئت وزیران می رسد.

بهادری جهرمی اعلام کرد

ارائه بودجه ۱۴۰۳ به بعد از تصویب برنامه هفتم موکول شد

علی بهادری جهرمی در اظهاراتی اعلام کرد: لایحه بودجه سال ۱۴۰۳ که از سوی دولت نهایی شده و قرار بود امروز با حضور رئیس‌جمهوری تقدیم مجلس شورای اسلامی شود، با درخواست هیات رئیسه محترم مجلس شورای اسلامی و با توجه به عدم بررسی بخش نهایی برنامه هفتم توسعه، به جلسه بعد از اتمام بررسی برنامه هفتم توسعه در صحن علنی مجلس شورای اسلامی موکول شد.

آگهی موضوع ماده ۳

و ماده ۱۳ آیین نامه قانون تعیین تکلیف وضعیت ثبتی اراضی و ساختمان های فاقد سند رسمی مستقر در واحد ثبتی شهرستان بهبهان:

برابر رای شماره ۱۴۰۲۶۰۳۱۷۰۰۷۰۰۳۸۰۶ هیات موضوع قانون تعیین تکلیف وضعیت ثبتی اراضی و ساختمان های فاقد سند رسمی مستقر در واحد ثبتی شهرستان بهبهان تصرفات مالکانه و بلامعارض متقاضی آقای حسن طیبی فرزند عوض به شناسنامه و کد ملی ۱۸۵۰۱۵۴۹۱۰ صادره از بهبهان نسبت به ششدانگ یکباب ساختمان بمساحت ۱۵۲/۷۰ متر مربع در قسمتی از پلاک ۵۶۵۱ اصلی واقع در بخش یک بهبهان انتقال ملک از مالک رسمی رجب فروزی محرز گردیده است. حقوق ارتفاقی: حق ارتفاق برای وزارت نیرو (به نمایندگی از دولت جمهوری اسلامی ایران) لذا مشخصات متقاضی و ملک مورد تقاضا به منظور اطلاع عموم در دو نوبت به فاصله ۱۵ روز آگهی می شود و در صورتی که اشخاص نسبت به صدور سند مالکیت متقاضیان اعتراضی داشته باشند می توانند از تاریخ انتشار اولین آگهی به مدت دو ماه اعتراض خود را به این اداره تسلیم و پس از اخذ رسید عرض حال ظرف مدت یک ماه از تاریخ تسلیم اعتراض، دادخواست خود را به مرجع قضایی تقدیم نمایند. بدیهی است در صورت انقضای مدت مذکور و عدم وصول اعتراض طبق مقررات سند مالکیت صادر خواهد شد.

تاریخ انتشار نوبت اول : ۱۴۰۲/۰۸/۱۵
تاریخ انتشار نوبت دوم: ۱۴۰۲/۰۹/۰۱
شناسه آگهی: ۸/۳۶۹/م-الف

احمدی – رئیس ثبت بهبهان

رئیس جمهوری:

حوزه و دانشگاه اتاق فکر دولت است

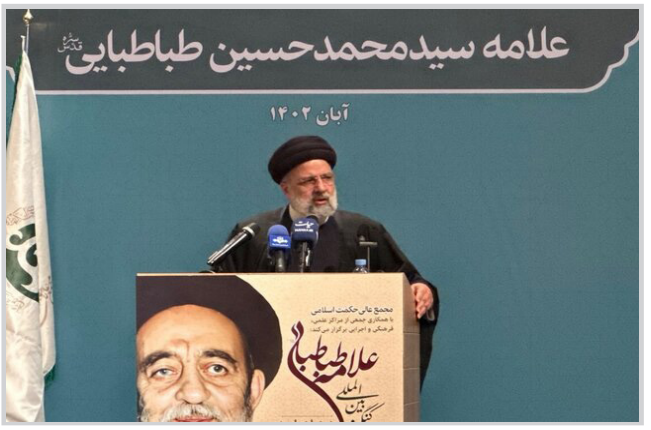

رئیس جمهوری، ایران را مهد فلسفه و علوم عقلی در جهان دانست و اظهار کرد: باید نقش نگاه های بلند را در تمدن سازی و جامعه سازی قرآنی که از نقش بسیار ارزشمندی برخوردار است، مورد توجه قرار دهیم. سید ابراهیم رئیسی، در آئین اختتامیه کنگره بین المللی علامه طباطبایی، با تقدیر از دست اندرکاران برگزاری این همایش و تأکید بر این که روز فلسفه را باید در طول سال و در تمام مراکز علمی و پژوهشی دنبال کرد، گفت: نقش فلسفه در تعالی و پیشرفت جوامع و گسترش عقلانیت و خداباوری و لایه های تمدنی بشر بسیار مهم و ضروری است.

وی با بیان این که باید به تمام لایه های فلسفه اهم از انسان، هستی، فلسفه اخلاق، علم اجتماعی، هنر و معماری به ویژه فلسفه های مضاف توجه کرد، افزود: علامه طباطبایی احیاگر معارف الهی در دوران معاصر است، فیلسوف، مفسر، متکلم، محدث، ریاضی دان و به معنای واقعی کلمه عالم واصلی است که به خود رسیده و در جایگاهی از قله قرار دارد که نمی گوید بروید می گوید بیایید، یعنی سیاقت ندارد بلکه قیادت دارد.

رئیس جمهور، علامه طباطبایی را عالم واصل به صفات برجسته انسانی در مقام قرآنی برشمرد عالمی که در نگاه به هستی و انسان و همه آنچه که امروز مورد بحث است، نگاهی کاملا توحیدی داشت.

رئیسی با بیان این که علامه در مواجهه فلسفه الهی و فلسفه غربی اصول فلسفه و روش رئالیسم رادر چهارده مقاله به چالش کشید، خاطر نشان کرد: علامه در تعریف از انسان، نطق را فصل الفصول انسان نمی داند و تعریف او از انسان آن است که الانسان حی متأله، که انسان حیات خدایی باید داشته باشد.

وی به بعد تفسیر قرآن به قرآن علامه طباطبایی اشاره و اظهارکرد: ندای علم القرآن و بعد خلق الانسان در آیات شریفه نشان دهنده دو خلقی بودن انسان است و تجلی جسمی و جانی آن است .

وی در ادامه با بیان این که پژوهش های علوم انسانی ما باید از یک خودباوری برخوردار باشد، عنوان کرد: علامه در عمل این رویه را به اثبات رساند و انسان های وارسته ای را تربیت کرد.

رئیس جمهوری همچنین خاطرنشان کرد: باید به برکت روح بلند بزرگانی چون علامه خودباوری که در علوم مهندسی و پزشکی داریم را در علوم انسانی نیز ایجاد نموده، با نقش آفرینی بایسته اندیشمندان و پژوهشگران حوزه و دانشگاه سهم خود را در علوم انسانی جهانی ارتقاء دهیم.وی ایران اسلامی را مهد فلسفه و علوم عقلی در جهان دانست و اظهار کرد: باید نقش نگاه های بلند را در تمدن سازی و جامعه سازی قرآنی که از نقش بسیار ارزشمندی برخوردار است، مورد توجه قرار دهیم.رئیسی با تأکید بر این که حوزه و دانشگاه اتاق فکر دولت و مجموعه دست اندرکاران است، افزود: در این مجموعه اندیشه ورز شدیدا نیازمند نو آوری و ابتکارات و خلاقیت ها در تمام حوزه ها از جمله حوزه علوم انسانی هستیم.

وی خاطرنشان کرد: دانشگاه ها باید در تمام عرصه ها در کنار تجلی کار و تلاش با بهره گیری از فناوری های روز حضور پررنگی داشته باشند.

رئیسی با اشاره به مسائل کشور و نوع سوالات و شبهات مطرح در میان آحاد ملت،تصریح کرد: باید در حوزه دانش افزایی و معرفت افزایی و بهره گیری از فضای ارتباطی و بهره گیری از بسترهای دیجیتال بیش از پیش نقش آفرینی نماییم، پاسخ های روشن و دقیقی برای سوالات و شبهات نسل جوان امروزی ارائه نماییم، باید به دست شما فرهیختگان حوزه و دانشگاه این شبهات مرتفع شود.

قالیباف:

افزایش حقوق بازنشستگان بین مجلس و دولت قطعی شده است

رئیس مجلس شورای اسلامی گفت: اصل این موضوع که حقوق بازنشستگان به ۹۰ درصد حقوق شاغلان برسد بین مجلس شورای اسلامی و دولت قطعی شده است و اختلاف نظر درباره مدت اجرای این کار است.

محمدباقر قالیباف در جلسه علنی امروز مجلس شورای اسلامی در جریان بررسی بندی مربوط به متناسب سازی حقوق بازنشستگان اظهار کرد: این موضوع بین دولت و مجلس شورای اسلامی و شخص بنده و سازمان برنامه و بودجه قطعی شده است که حقوق بازنشستگان ۹۰ درصد حقوق شاغلان باشد.

وی اضافه کرد: خواهش دوستان در دولت این بود که این کار در طول پنج سال اجرایی شود و اولویت در سال اول بیشتر برای افراد ضعیف‌تر باشد؛ من در جلسه کمیسیون تلفیق هم صحبت کردم اما به هرحال دوستان در تلفیق تصویب کردند که این موضوع در طول سه سال اجرایی شود؛ در اینجا اختلاف نظر وجود دارد.قالیباف با اشاره به صحبتهای منظور رئیس سازمان برنامه و بودجه که گفت این بند از لایحه دوباره به کمیسیون تلفیق ارجاع شود، اظهار کرد: با توجه به این‌که این بند قبلا به کمیسیون تلفیق ارجاع شده است مجدد ارجاع نخواهد شد ان شاءالله موضوع در تدوین آیین‌نامه توسط دولت اصلاح می‌شود.

ساز و کار مجلس برای تادیه بدهی دولت به تامین اجتماعی

نمایندگان مجلس شورای اسلامی در جلسه علنی نوبت صبح امروز سه‌شنبه مجلس و در جریان رسیدگی به گزارش کمیسیون تلفیق برنامه هفتم توسعه جمهوری اسلامی، درباره موارد ارجاعی به کمیسیون، با تصویب جزء ۱ بند الحاقی ۱ ماده ۲۹ این لایحه به شرح زیر موافقت کردند:

«دولت مکلف است در طول اجرای قانون برنامه در قالب بودجه سنواتی نسبت به تأدیه بدهی حسابرسی شده خود به سازمان تأمین اجتماعی از محل سهام قابل واگذاری دولت در قالب قانون اجرای سیاست‌های کلی اصل چهل و چهارم (۴۴) قانون اساسی و اصلاحات بعدی آن، واگذاری املاک مازاد بر نیاز دستگاه‌های اجرائی، تأدیه نقدی در بودجه سنواتی، اوراق بهادار قانونی و امتیازات مورد توافق، اقدام کند. این بند شامل دستگاه‌های زیرنظر مقام معظم رهبری و قوای مقننه و قضائیه و نهادهای عمومی غیردولتی نمی شود.تبصره- در اجرای حکم این بند باید سالانه حداقل ده درصد(۱۰٪) بدهی دولت به سازمان تأمین اجتماعی تسویه گردد و هرگونه تعهد جدید برای سازمان تأمین اجتماعی باید در قانون بودجه همان سال پیش بینی و تأمین شود.»

پاسخ زنگنه به منتقدان عملکرد مجلس یازدهم درباره بازنشستگان

سخنگوی کمیسیون تلفیق لایحه برنامه هفتم گفت: نمایندگان مجلس دهم و حامی دولت قبل که انتقاداتی را به مجلس یازدهم درباره بازنشستگان مطرح می‌کنند باید خود پاسخگو باشند که چرا در دوران مسئولیت‌شان کاری برای همسان‌سازی حقوق بازنشستگان انجام ندادند؟

محسن زنگنه در جلسه علنی امروز مجلس شورای اسلامی و در جریان بررسی بند مربوط به متناسب سازی حقوق بازنشستگان در لایحه برنامه هفتم توسعه اظهار کرد: تکریم بازنشستگان تکریم جوانانی است که ۴۰ – ۵۰ سال قبل، انقلاب را به اینجا رساندند. تکریم بازنشستگان، تکریم کارمندانی است که در شرایط سخت دهه ۶۰ و بحبوحه انقلاب و بعد از آن ارکان سازندگی و رشد و توسعه کشور را رقم زدند.

وی اضافه کرد: تکریم بازنشستگان لشکری تکریم نوجوانان و جوانانی است که هشت سال دوران دفاع مقدس را با سربلندی طی کرده و امنیت را نه تنها به ایران اسلامی که به جبهه مقاومت و در سرزمین‌های اسلامی هدیه کرده‌اند.

این نماینده مجلس شورای اسلامی با تاکید بر این‌که مجلس و دولت نسبت به معیشت بازنشستگان مسئولیت دارند، اضافه کرد: چند روز گذشته برخی دوستان حامی دولت قبل و نمایندگان مجلس دهم به خاطر مصوبه مجلس شورای اسلامی در افزایش سن بازنشستگی مطالبی را در فضای مجازی مطرح کردند مبنی بر این‌که چرا مجلس یازدهم به فکر بازنشستگان نیست حال این‌که آغاز مجلس دهم مصادف با آغاز برنامه ششم بود و آنها باید در آن دوران از دولت وقت برای حقوق بازنشستگان و همسان‌سازی حقوق آنها در برنامه ششم توسعه مطالبه‌گری می‌کردند.

وی اضافه کرد: شما باید پاسخگو باشید نه این‌که امروز از آب گل‌آلود ماهی بگیرید؛ مجلس یازدهم نشان داد که معیشت کارگران و بازنشستگان برایش مهم است ما در برنامه هفتم توسعه کاهش تورم و ارتقاء شاخص معیشت مردم را مورد توجه قرار داده‌ایم و تا امروز ایستاده‌ایم.

سخنگوی کمیسیون تلفیق با اشاره به بند مربوط به متناسب سازی حقوق بازنشستگان ادامه داد: برای این موضوع جلسات مختلفی با دولت برگزار شد و توافق کردیم که در پایان سال سوم برنامه، حقوق بازنشستگان به ۹۰ درصد حقوق و فوق‌العاده‌های مستمر شاغلان هم‌تراز برسد، پس موضوع «تا ۹۰ درصد» درست نیست و خود ۹۰ درصد در این بند تاکید شده است.زنگنه در پایان گفت: ما نخواستیم که همچون برنامه ششم توسعه یک عبارت کلی مبنی بر متناسب سازی حقوق را بیاوریم که بعدا هم کسی پاسخگو نباشد. در اینجا پیش‌بینی شده که این کار در طول سه سال یعنی سال اول به میزان ۴۰ درصد و سال‌های دوم و سوم برنامه هر کدام به میزان ۳۰ درصد اجرایی شده و در سال سوم برنامه حقوق بازنشستگان به ۹۰ درصد شاغلان هم‌تراز برسد، پس این بند ابهامی ندارد و ما با دولت به توافق رسیده‌ایم.