سرآغاز
چهارشنبه ۳۰ فروردین ماه ۱۴۰۲
سال دوازدهم
شماره ۱۶۲۷

در آستانه عید سعید فطر با حضور مدیرعامل مناطق نفتخیز جنوب انجام شد

برگزاری آئین تجلیل از قاریان و خادمان قرآن کریم در نفت و گاز مارون

مراسم تجلیل از قاریان و خادمان قرآن کریم شرکت بهره برداری نفت و گاز مارون در حاشیه محفل انس با قرآن کریم (روز سه شنبه ۲۹ فروردین) با حضور مدیرعامل شرکت ملی مناطق نفتخیز جنوب و حامد شاکر نژاد، قاری بین المللی قرآن برگزار شد.

*به گزارش روزنامه سر آغاز به نقل از روابط عمومی شرکت بهره برداری نفت و گاز مارون: مدیر عامل این شرکت ضمن آرزوی قبولی طاعات و عبادات و تقدیر از تلاش های کلیه افرادی که در برگزاری هرچه باشکوه تر محافل روزانه انس با قرآن کریم مشارکت داشته اند، گفت: فرصت را مغتنم شمردیم تا در ماه مبارک رمضان، لحظاتی را به تلاوت کلام وحی سپری کرده و از تفسیر آیات شریفه آن بهره مند شویم.

مهندس قباد ناصری افزود: این برنامه به همت شورای فرهنگی شرکت و حمایت معنوی کارکنان از ابتدای ماه مبارک رمضان، همه روزه و هنگام نماز جماعت ظهر و عصر برگزار شده و امیدوارم بازهم توفیق حضور در این گونه محافل نصیب ما و همکاران گرانقدر گردد.

در پایان از ۱۴ نفر قاری و هماهنگ کننده محفل انس با قرآن کریم (رمضان ۱۴۰۲) تجلیل شد.

نشست هم اندیشی مدیران بهداشت و درمان و شرکت نفت وگاز آغاجاری

*به گزارش روزنامه سر آغاز به نقل از روابط عمومی شرکت بهره برداری نفت و گاز آغاجاری :

این نشست با حضور مدیر و مسئولان بخش های مختلف بهداشت و درمان صنعت نفت آغاجاری ، مدیر منابع انسانی و رؤسای ادارات شرکت آغاجاری و مهندس هوشیار نماینده بهداشت HSE مناطق نفتخیز جنوب به منظور بررسی مسائل و مشکلات بهداشتی و درمانی موجود ، در شرکت آغاجاری برگزار شد.

در ابتدای این نشست دکتر آموزش رئیس بهداشت ودرمان صنعت نفت آغاجاری گزارش کاملی از اقدامات و خدمات پزشکی و درمانی یکساله اخیر را تشریح نمود.

جهانگیر نویی سرپرست مدیریت منابع انسانی شرکت آغاجاری نیز ضمن خیرمقدم به مدعوین بر لزوم رضایت مندی کارکنان و ارائه خدمات کیفی و کمی به همکاران و بیماران تأکید کرد و خواستار بهبود این خدمات شد.

در این نشست علی شکیباکیا رئیس HSE شرکت آغاجاری به بررسی فرصت ها و چالش های پیش رو پرداخت و خواستار مشارکت بیشتر بهداشت و درمان آغاجاری و استمرار جلسات هم اندیشی فیمابین شد. همچنین مقرر گردید کارگروهی متشکل از نمایندگان کارکنان شرکت آغاجاری و بهداشت و درمان منطقه، بطور مستمر جهت هم افزائی و حل مشکلات تشکیل گردد.در ادامه این نشست پنج ساعته ،گلایه هاو انتظارات کارکنان و خانواده ها به بحث و تبادل نظر گذاشته شد.

سخنگوی کمیسیون انرژی مجلس شورای اسلامی:

مبحث مصرف انرژی به متولی متمرکز نیاز دارد

سخنگوی کمیسیون انرژی مجلس تأکید کرد: متولی متمرکزی در حوزه مصرف انرژی نداریم، از این رو باید این موضوع را در قالب طرح دوفوریتی یا در برنامه هفتم توسعه مدنظر قرار دهیم. مالک شریعتی‌نیاسر در نشست علنی امروز (سه‌شنبه، ۲۹ فروردین‌ماه) مجلس شورای اسلامی درباره گزارش کمیسیون انرژی برای بررسی عملکرد وزارت نفت در تعرفه‌گذاری گاز مشترکان خانگی گفت: در حوزه تولید، برق و گاز مجموعه وزارت نفت و وزارت نیرو کار متمرکزی را انجام می‌دهند، اما متولی متمرکزی در حوزه مصرف انرژی نداریم و پیشنهاد مشخص کمیسیون انرژی تدوین طرح دوفوریتی بوده که یا در قالب اصلاح قانون و از طریق ماده ۴۵ آیین‌نامه یا برنامه هفتم توسعه این موضوع را دنبال کنیم.وی افزود: باید به‌گونه‌ای اقدام کرد که معاونت راهبردی مدیریت مصرف در دولت ایجاد و شرکت بهینه‌سازی مصرف سوخت در وزارت نفت، بهره‌وری انرژی در وزارت نیرو و ستاد مدیریت و سوخت کشور در وزارت راه و شهرسازی ایجاد شود.

آگهی فقدان سند مالکیت

آقای ناصر کویش پور مالک که به موجب دو برگ استشهاد محلی گواهی شده در دفترخانه ۱۰ آبادان مدعی است که سند مالکیت به شماره چاپی ۵۴۸۵۸۶ به سری ج سال ۹۴ مربوط به ششدانگ پلاک ۱۲ فرعی از ۲۵۳۲ اصلی بخش ۹ آبادان به شماره الکترونیک ۱۳۹۶۲۰۳۱۷۰۰۳۰۰۰۹۷۶ به نام وی ثبت گردیده که به علت جابجایی مفقود گردیده و درخواست صدور سند مالکیت نموده اند لذا در اجرای تبصره یک اصلاحی ماده ۱۲۰ آئین نامه قانون ثبت مراتب اعلام تا هر کس که مدعی انجام معامله و یا وجود سند مالکیت مذکور در نزد خود می باشد از تاریخ انتشار آگهی ظرف مدت ۱۰ روز اعتراض خود را کتبا و ضمن ارائه اصل سند مالکیت و یا سند خریداری به این اداره اعلام نمایید در غیر اینصورت سند مالکیت المثنی بنام مالک صادر و سند مالکیت مفقود شده از درجه اعتبار ساقط خواهد شد.محدودیت: یک مورد بازداشت دائم بموجب دستور شماره ۹۷۰۱۴۱ مورخ ۱۳۹۷/۰۳/۲۸ صادره از بازپرس شعبه ۴ دادگاه عمومی آبادان به مبلغ ۲/۰۰۰/۰۰۰/۰۰۰ به نفع بازپرس شعبه ۴ دادگاه عمومی آبادان برای مالکیت ناصر کویش پور بازداشت می باشد.

شناسه آگهی: ۱/۲۶/الف-م

حسین بی نیاز-

رئیس اداره ثبت اسناد و املاک آبادان

اوجی:

دشمن با ایجاد چالش در تامین گاز و بنزین به دنبال گسترش نارضایتی عمومی بود

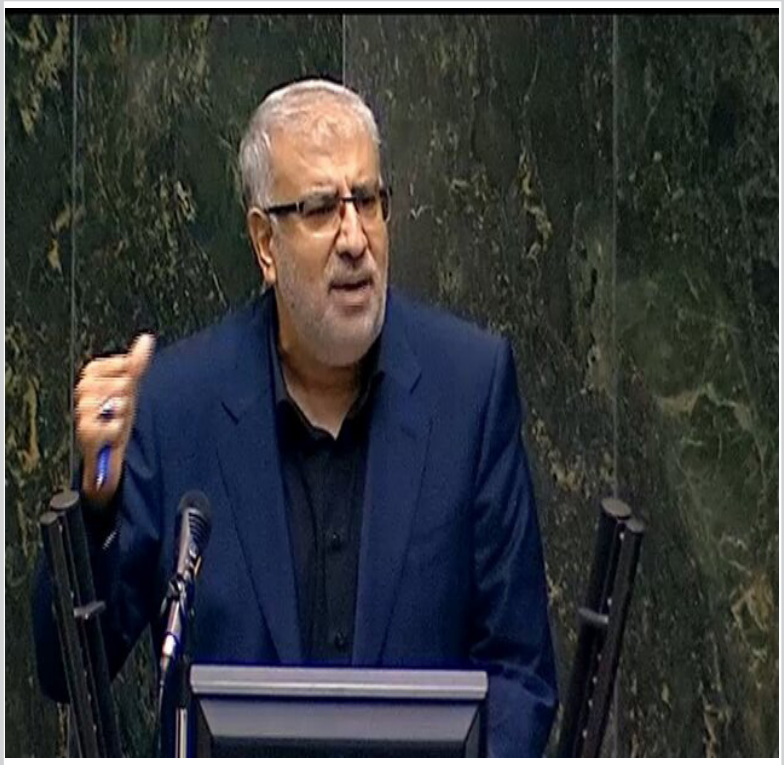

وزیر نفت تاکید کرد: علی‌رغم تلاش‌های دشمن برای گسترش نارضایتی عمومی با ایجاد چالش در تامین گاز و بنزین توانستیم زمستان سرد و طولانی پارسال را پشت سر گذاشته و به نیاز بنزین در ایام تعطیلات نوروز که به اوج خود رسید پاسخ دهیم. جواد اوجی در جلسه علنی مجلس شورای اسلامی و در جریان بررسی عملکرد وزارت نفت در تعرفه گذاری گاز مشترکان خانگی بیان کرد: علی‌رغم عدم سرمایه گذاری کافی در چند سال گذشته برای توسعه صنعت نفت و گاز توانستیم ناترازی بین تولید و مصرف گاز را با توکل بر خدا در زمستان سرد و طولانی سال ۱۴۰۱ بدون قطعی گاز خانگی و بدون اعمال خاموشی برق با تامین سوخت نیروگاه‌ها پشت سر بگذاریم.

وی در ادامه اظهار کرد: در عین حال به دلیل افزایش قابل توجه مصرف بنزین در حوزه بنزین نیز با ناترازی مواجه شده اما توانستیم بنزین مورد نیاز مردم را در ایام پایانی سال گذشته با وجود افزایش بی‌سابقه مسافرت‌های غیرشهری در ایام نوروز پاسخ دهیم. در شرایطی که مصرف بنزین به روزانه بیش از ۱۴۰ میلیون لیتر در روز رسید اما هیچ جایگاهی با کمبود بنزین مواجه نشد.

وزیر نفت در ادامه تصریح کرد: دشمن و عوامل آنها توانستند با جنگ ترکیبی شرایط ویژه‌ای را به راه انداخته و با ایجاد چالش در تامین گاز و بنزین زمینه گسترش نارضایتی عمومی را فراهم کنند اما این ترفند دشمن خنثی شد. همانطوری که در بند «م» تبصره یک بودجه سال ۱۴۰۱ دولت مکلف به اصلاح الگوی مصرف گاز شد دولت نیز در این مسیر گام برداشت. در بند «ک» تبصره ۱۵ بودجه سال ۱۴۰۱ نیز دولت مکلف شد تغرفه بخش خانگی را اصلاح کند.اوجی ادامه داد: همانطوری که در گزارش کمیسیون آمده است در اردیبهشت‌ماه سال ۱۴۰۱ پیش نویس آیین‌نامه اجرایی این دو بند مذکور آماده و به دفتر هیات دولت ارسال شد. دولت هم موضوع را در کمیسیون‌های تخصصی بررسی و در نهایت با در نظر گرفتن مصلحت‌های اقتصادی در ۱۶ آذرماه ۱۴۰۱ آیین‌نامه را تصویب و ابلاغ کرد. براساس آیین‌نامه ابلاغی تعرفه بخش خانگی در ۱۲ پله مصرف و در پنج اقلیم آب و هوایی تعیین شد. شرکت ملی گاز نیز اطلاع‌رسانی پیامکی را به مشترکان پرمصرف آغاز کرد.اوجی در ادامه اظهار کرد: برای تعریف الگوی مصرف گاز از دو روش مهندسی و توزیع فراوانی صورت حساب‌ها در سال ۱۴۰۰ استفاده شد.وزیر نفت در ادامه تصریح کرد: یکی از اهداف اصلاح الگوی مصرف رفع ناترازی بین تولید و مصرف گاز است. از این رو نمی‌توان صرفاً الگوی مصرف گاز را بر مبنای رفتار مصرفی جامعه قرار داد. در نهایت اصلاح الگوی مصرف گاز بر مبنای مبحث ۱۹ و در انطباق با توزیع فراوانی مصرف گاز ۷۵ درصد مشترکین و واقعیت عملکرد مشترکین گاز به هیأت دولت و وزیران پیشنهاد گردید.اوجی در ادامه اظهار کرد: به عبارت دیگر الگوی مصرف گاز ترکیبی از دو روش مهندسی و توزیع فراوانی صورتحساب‌ها در سال ۱۴۰۰ است. بنابر تکلیف قانونی که نمایندگان هم در بودجه سال ۱۴۰۱ و ۱۴۰۲ منظور کرده‌اند، باید تعیین اصلاح الگوی مصرف مد نظر قرار گیرد از این رو ما دو روش استفاده از مبحث ۱۹ ساختمان و موضوع توزیع فراوانی‌ها ملاک کار قرار دادیم. ۵۰ درصد از مشترکین گاز در اقلیم سوم قرار دارند، از این رو ملاک تعیین الگوی مصرف گاز در سال ۱۴۰۱ را این اقلیم در نظر گرفتیم.وی در ادامه خاطر نشان کرد: از آنجا که زیربنای اکثر منازل مسکونی کشور کمتر از ۱۰۰ مترمربع است، بر همین اساس الگوی مصرف یک واحد ۱۰۰ متری در اقلیم سوم، ۲۹۷ مترمکعب خواهد بود و این میزان مصرف، حداکثر میزان مجاز مصرف با معیارهای مندرج در مبحث ۱۹ مقررات ملی ساختمان است. همچنین در این مبحث تأکید شده که اگر مشترکان اقدامات اساسی در جهت استانداردسازی محل مصرف و تجهیزات گرمایشی انجام دهند، این مصرف به مراتب کاهش پیدا می کند.

وزیر نفت افزود: به منظور صحت‌سنجی اطلاعات محاسبه شده، اطلاعات مصرف گاز مشترکین در دی ماه و بهمن ۱۴۰۰ نیز مورد بررسی قرار گرفت و بر اساس مصارف بررسی شده بیشترین فراوانی مصرف مشترکین با زیربنای حداکثر ۱۰۰ مترمربع، حدود ۳۰۰ مترمکعب در ماه بوده است لذا ۲۹۷ مترمکعب در ماه مصرف استاندارد محاسبه شده برای اقلیم ۳ به واقعیت نزدیک بوده است و بسیاری از مشترکین این مسئله را رعایت کرده‌اند.

وی در ادامه خاطر نشان کرد: با استفاه از داده‌های مهندسی و توزیع فراوانی مصارف مشترکین، مقرر شد دامنه مصرف در هر پله ۲۵ مترمکعب کاهش داده شود و الگوی مصرف گاز با رعایت وضعیت جامعه و علیرغم محاسبه الگوی مصرف در سقف پله ۳ به میزان ۲۹۷ مترمکعب در ماه، ما الگوی مصرف را ۳۲۵ مترمکعب گذاشتیم و در اجرای بند (م) تبصره (۱) که اصلاح الگوی مصرف را مدنظر قرار داده بود، دامنه مصرف گاز هر پله را ۲۵ مترمکعب کاهش دادیم.

وزیر نفت در ادامه خاطر نشان کرد: طبیعتا پله مصرف گاز مشترکین در صورتحساب‌های سال گذشته و سال جاری تغییر کرده است و بر این اساس امکان مقایسه صورتحساب‌ها در سال جاری و سال بعد میسر خواهد بود. در این بخش این نکته ضروری است که تعرفه پله ۳ ، ۷۵ درصد میلیون مترمکعب مصرف گاز دارد و باید گفت تنها یک درصد مشترکین در پله ۱۱ قرار دارند، همچنین بررسی‌ها نشان می‌دهد روند رشد مصرف پله‌ای مذکور هم منطقی بوده، بنابراین تعداد مشترکین در پله ۱۱ یک درصد است.

اوجی در ادامه بیان کرد: در مورد تعداد مشترکین پله‌های ۱۱ و ۱۲ که به عنوان مشترکین پرمصرف محسوب می‌گردند، تعرفه دو پله هم با هدف بازدارندگی از مصرف بی‌رویه مستقل از ساختار پلکان‌های دیگر تعیین شده است. وزیر نفت در پایان بیان کرد: اعتراضات و سوالات و مباحثی که در مورد صورتحساب مشترکین مطرح می‌شود، عمدتاً مربوط به مشترکین پله ۱۲ است که حدوداً شامل دو درصد از مشترکین گاز کشور است. در این ارتباط از اماکن ۳ هزار و ۱۰۰ مشترک گاز در سطح کشور، با مصارف غیرمتعارف بازدید به عمل آمده که نتیجه بررسی نشان می‌دهد عمده مشترکین معترض به چهار علت مواجهه با مصارف غیرمتعارف و افزایش گاز ها بوده‌اند.

در سال ۱۴۰۱ انجام شد؛

ارایه خدماتی معادل ۲۸۳ میلیارد ریال از سوی شرکت نفت و گاز مسجدسلیمان در حوزه مسئولیت‌های اجتماعی

*سر آغاز :شرکت بهره برداری نفت و گاز مسجدسلیمان با هدف افزایش خدمات ارایه شده توسط دولت محترم به شهروندان و افزایش سطح رضایت مندی عمومی از دولت در سال ۱۴۰۱ در قالب خدمات با معادل ریالی ۲۸۳ میلیارد ریال در حوزه مسئولیت های اجتماعی هزینه غیرمستقیم صرف نموده است . ارایه این خدمات در حالیست که این شرکت عوارض قانونی خویش بابت ارزش افزوده،آلایندگی، عملکرد،نوسازی و ماشین آلات را بصورت منظم و مدون به مبادی مربوطه پرداخت می نماید .

شرکت بهره برداری نفت و گاز مسجدسلیمان با هدف افزایش خدمات ارایه شده توسط دولت محترم به شهروندان و افزایش سطح رضایت مندی عمومی از دولت در سال ۱۴۰۱ در قالب خدمات با معادل ریالی ۲۸۳ میلیارد ریال در حوزه مسئولیت های اجتماعی هزینه غیرمستقیم صرف نموده است . ارایه این خدمات در حالیست که این شرکت عوارض قانونی خویش بابت ارزش افزوده،آلایندگی، عملکرد،نوسازی و ماشین آلات را بصورت منظم و مدون به مبادی مربوطه پرداخت می نماید .

به گزارش روزنامه سر آغاز به نقل از روابط عمومی شرکت بهره برداری نفت و گاز مسجدسلیمان، این خدمات در حوزه های مختلف بهسازی و مرمت جاده های روستایی - خرید و تأمین مواد غذایی،ملزومات و تجهیزات بهداشتی و بنایی – آموزش رشته های ورزشی و واگذاری سالن ها و اماکن ورزشی – مشارکت در تأمین درخواست های خودرویی – تهیه غذای گرم جهت پشتیبانی مراسمات،جلسات، همایش های رسمی و مسابقات ورزشی- برگزاری کارگاه های آموزشی – انجام خدمات فضای سبز – انجام خدمات برق – انجام خدمات تهویه و تبرید – انجام خدمات تعمیرات عمومی و ساختمانی بوده است .

مشارکت در برگزاری مراسم های ملی و مذهبی – همکاری در برگزاری اردوهای جهادی ،گردهمایی ها،یادواره ها – انجام خدمات ضدعفونی و گندزدایی اماکن عمومی – تهیه بسته های غذایی رزمایش کمک های مومنانه – پشتیبانی از برگزاری موکب خدمت رسانی به زایرین مراسم اربعین حسینی (ع) در چذابه – برگزاری کلاس های طرح اوقات فراغت تابستانه – پذیرش کارآموزی دانشجویان - مشارکت در تأمین اقلام مورد نیاز اداره حفاظت محیط زیست از دیگر اقدامات و خدمات ارایه شده این شرکت در بازه زمانی یاد شده می باشد .بیشترین فراوانی خدمات ارایه شده مربوط به تأمین درخواست های خودرویی و واگذاری امانی انواع خودروهای سبک،سنگین،راهسازی و آمبولانس می باشد که طی آن تأمین نیازهای خودرویی با ۴۹۴۳دستگاه روز و در قالب خدماتی با معادل ریالی ۹۷ میلیارد ریال بیشترین حجم از ارایه خدمات توسط شرکت بهره برداری نفت و گاز مسجدسلیمان را به خود اختصاص داده است.

واگذاری اماکن و سالن های ورزشی با معادل ریالی ۸۷ میلیارد ریال و بهسازی جاده های روستایی با صرف اعتباری افزون بر ۳۰ میلیارد ریال در رتبه های بعدی نمودار مقایسه ای خدمات ارایه شده قرار دارند .

برپایه این گزارش، دوایر دولتی نظیر فرمانداری-بهداشت و درمان – حفاظت محیط زیست – منابع طبیعی – شهرداری – آموزش و پرورش – امور عشایر – بهزیستی – راهداری و حمل و نقل جاده ای – راه و شهرسازی – ورزش و جوانان –سازمان تبلیغات اسلامی – نیروهای انتظامی و امنیتی و سایر دوایر دولتی و همچنین انجمن های مردم نهاد شهرهای واقع در حوزه عملیاتی شرکت بهره برداری نفت و گاز مسجدسلیمان جزو خدمت گیرندگان بوده اند .از آنجاییکه برای ارایه این خدمات از امکانات و تجهیزات موجود شرکت بهره برداری نفت و گاز مسجدسلیمان استفاده گردیده و برای ارایه این خدمات هیچ گونه هزینه ای از استفاده کنندگان دریافت نمی شود، باید توجه داشت که فرسودگی و مستهلک شدن سریع ناوگان خودرویی و سالن ها و اماکن ورزشی مقادیر خدمات ارایه شده به دلیل تحمیل هزینه نگهداری و تعمیر بسیار فراتر از مبالغ برآوردی عنوان شده می باشد .

لازم به توضیح است شرکت بهره برداری نفت و گاز مسجدسلیمان یکی از شرکت های تابع شرکت ملی مناطق نفتخیز جنوب است که در گستره ای به وسعت ۲۲۰۰۰ کیلومتر مربع شامل ۱۳ شهرستان مأموریت تولید صیانتی از مخازن نفت و گاز واقع در این حوزه وسیع را بر عهده دارد .

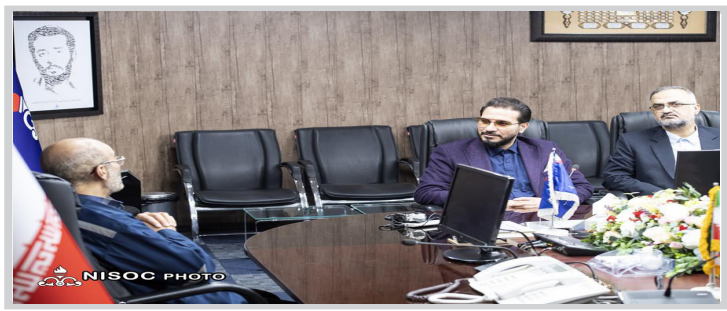

مدیرعامل شرکت ملی مناطق نفت خیز جنوب:

قرآن مایه برکت صنعت نفت است

به گزارش پایگاه اطلاع رسانی نفت خیز، نشست هم اندیشی و تقدیر از عوامل برنامه تلویزیونی محفل با حضور مدیرعامل شرکت ملی مناطق نفتخیز جنوب، مدیرعامل شرکت ملی حفاری، حامد شاکرنژاد قاری بین المللی قرآن کریم و جمعی از مدیران و کارکنان صنعت نفت جنوب در سالن جلسات مدیریت مناطق نفتخیز برگزار شد.در این نشست، مهندس علیرضا دانشی ضمن خیر مقدم به حضار، قرآن را مایه برکت صنعت نفت جنوب خواند و گفت: به یمن پیروزی انقلاب اسلامی، امروز جامعه صنعت نفت جنوب، جامعه‌ای قرآنی و محب قرآن شده است که همین آثار پرخیری در صنعت نفت برجای گذاشته است.

وی افزود: هرچند در روایات بر تلاوت قرآن بسیار تاکید شده است، اما بر فعالان قرآنی وظیفه است که طعم شیرین مضامین قرآنی را به زیباترین نحو ممکن به جامعه نشان دهند که برنامه تلویزیونی محفل به خوبی در این راستا گام برداشته است.مدیرعامل شرکت ملی مناطق نفتخیز جنوب ضمن تشریح اقدامات قرآنی این شرکت گفت: میزبانی از مسابقات سراسری قرآن کریم از جمله مهمترین دستاوردهای صنعت نفت جنوب در مسیر خدمت به قرآن کریم بوده است که به گفته کارشناسان مربوطه این میزبانی شایسته بوده و ما خدا را از این جهت شکرگذاریم.در ادامه این نشست نیز حامد شاکرنژاد قاری بین المللی قرآن کریم ضمن تقدیر از دعوت وی به خوزستان، قرآن را زیباترین کتاب اجتماعی خواند و افزود: تمام سعی ما و بسیاری از فعالان قرآنی در این جهت است که فعالیت‌های خود را فقط در قالب برنامه مذهبی نگه نداریم و بیشتر در قالب اجتماعی بر مردم عرضه کنیم.وی افزود: برنامه تلویزیونی محفل نیز در این جهت بوده و نشان دادیم که همه مباحث، داستان‌ها، رویدادها و حتی شوخی‌های در برنامه، اجتماعی بوده و در کنار تلاوت زیبای آیات قرآن، سعی کردیم طعم شیرین آن را به مردم بچشانیم.پس از این نشست، محفل انس با قرآن با تلاوت آیاتی از قرآن کریم به صوت حامد شاکرنژاد و همچنین استقبال مناسب کارکنان و مدیران صنعت نفت در نمازخانه مرکزی شرکت ملی مناطق نفتخیز جنوب برگزار شد.شایان ذکر است شرکت ملی مناطق نفت خیز جنوب به عنوان بزرگ‌ترین شرکت تولید کننده نفت ایران، سهم بسزایی در حوزه‌های فرهنگی و اجتماعی محیط پیرامونی دارد .

رئیس مجلس شورای اسلامی:

تلاش کارکنان صنعت نفت برای گذراندن شرایط سخت زمستان ۱۴۰۱ ستودنی بود

تلاش کارکنان صنعت نفت برای گذراندن شرایط سخت زمستان ۱۴۰۱ ستودنی بود رئیس مجلس شورای اسلامی از تلاش کارکنان وزارت نفت برای گذراندن شرایط سخت زمستان سال گذشته قدردانی کرد.

محمدباقر قالیباف در نشست علنی امروز (سه‌شنبه، ۲۹ فروردین‌ماه) مجلس شورای اسلامی و پس از سخنان وزیر نفت و برخی نمایندگان درباره بررسی عملکرد وزارت نفت در تعرفه‌گذاری گاز مشترکان خانگی اظهار کرد: در حوزه کارهای کوتاه‌مدت در موضوع تعرفه‌گذاری گاز، بخش‌هایی تعیین شده بود که از مشترکان پرمصرف مبالغ بیشتری اخذ شود و وزیر نفت در جمع‌بندی به اصلاح قانون اشاره داشت، در حالی که حل این موضوع نیاز به قانون ندارد.

وی افزود: باید اصلاحی در شیوه تعرفه‌گذاری و ساختار انجام شود، موضوعی که در یک نشست در کمیسیون انرژی و وزارت نفت قابل بررسی است و با هم می‌توانند به اصلاح ساختار بپردازند.

رئیس مجلس شورای اسلامی تصریح کرد: باید مشکلات ناترازی فصلی را با ذخیره‌سازی گاز حل کنیم، حداقل بین ۱۰ تا ۲۰ درصد ذخیره‌سازی باید برای زمان پیک مصرف فصلی صورت گیرد، از این رو احتیاجی به تغییر قانون نیست و باید روش عوض شود.

قالیباف ادامه داد: باید صرفه‌جویی اصولی، بهینه‌سازی و هوشمندسازی مدنظر باشد. هر برنامه‌ای برای این موارد نیازمند این است که به‌صورت کمی از مصارف اطلاع داشته باشیم نه اینکه با تأخیر یک ماهه به دستمان برسد. در این خصوص نصب کنتورهای هوشمند و صرفه‌جویی بسیار لازم است.

وی در پایان از تلاش کارکنان وزارت نفت تشکر کرد و گفت: کارگران و کارکنان وزارت نفت انصافاً در زمستان پارسال تلاش کردند که بتوانیم شرایط سخت زمستان را پشت‌سر بگذاریم که در اینجا از همه آنها قدردانی می‌کنم.